CHIGASAKI CITY COUNCIL PUBLICITY PAPERS NO.230 2024 AUTUMN

ちがさき市議会だより

230号
2024. 10. 31

令和６（2024）年10月31日発行／茅ヶ崎市議会　編集／広報広聴委員会
ホームページアドレス　https://www.city.chigasaki.kanagawa.jp/gikai/
議会事務局　電話0467(81)7211　FAX 0467(82)1060

資源保護のため、再生紙を使用しています

議会だよりへのご意見
募集中

■一般質問 …… ２～３面
■各常任委員会の審査内容 …… ４～５面
■各議案等に対する討論 …… ４～５面
■議案等の議決結果等 …… ６面
■議会の情報 …… ３・６面
■特集記事（令和５年度決算）…… ７～８面

里山公園（提供元：茅ヶ崎市観光協会）

※写真を絵画風に加工したものです。

一般質問とは

議員が市政全般について、その執行状況や方針等を、市長及び他の執行機関に対して質問することをいいます。

議員 → 市長：市が行う仕事について幅広く質問する
議員 → 市長：市の取り組み状況や考え方を答える

今期定例会では 13人 の議員が質問

第３回定例会の主な流れ

- 本会議：一般質問 → 議案提出 → 提案説明 → 質疑 → 委員会付託
- 委員会：議案説明 → 質疑 → 討論 → 採決
- 委員会：陳情審査
- 特別委員会：決算審査：案件説明 → 評価対象事業の審査・評価 → 質疑 → 討論 → 採決
- 本会議：委員長報告 → 討論 → 採決

一般質問は次のページから

木山耕治

茅ヶ崎の豊かで安全な水を守るために

質問　本市の河川で検出されるＰＦＡＳ※1の値が、令和４年度（1リットル当たり22ナノグラム）から６年度（46ナノグラム）まで増加傾向にあるが、その要因と調査対象拡大について見解は。

回答　科学的知見に基づく暫定指針値（50ナノグラム）内であり、健康に影響が生じる状況ではない。他河川との濃度の差異についての理由は不明だが、さまざまな情報を基に発生元を見極めたい。調査対象拡大については、国の最新の知見や上流域の測定結果等を踏まえ、関係機関と今後検討・協議する。

きれいで安全な水を
次世代に残していくために

滝口友美

高齢者の方々が安心して地域で暮らすために

質問　高齢者などの住宅確保要配慮者への住まい確保に関する支援状況は。

回答　住まいの相談窓口で広く相談を受ける中で、市を介して協力不動産店に物件の照会ができる制度や行政と各専門家が連携・協議し、課題の早期解決に取り組む協議会などを新設した。

質問　法改正後の今後の取り組みは。

回答　住宅セーフティネット法の改正により入居後のサポート体制の充実が期待される。居住支援を担う法人の発掘と対話に努め、大家さんの心配事を払拭できる状態を創出していきたい。

住まいの安心へ

山口順平

津波防災について

質問　茅ヶ崎市津波ハザードマップの更新に向けた県との協議の進捗状況及び今年度の市の事業内容は。

回答　令和６年度中の津波災害警戒区域の指定を受ける方向で県と協議を進めており、年内には住民説明会を開催する予定である。令和７年９月ごろに新たな津波ハザードマップを公表できるよう、すでに検討に着手している。

その他の主な質問事項

警戒区域内に立地予定の学校や児童クラブ等の避難促進施設の避難確保計画・訓練について

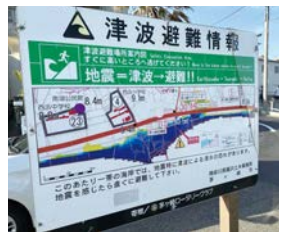

茅ヶ崎市の津波避難情報

水本定弘

市内での労働と企業支援について

質問　高齢者への就労支援の今後の取り組みについて問う。

回答　働く意欲がある高年齢者の就業機会の確保は重要である。本市では勤労市民会館においてキャリアカウンセラーによる個別相談や講座等を開催しており、企業に対しては、社会保険労務士による相談窓口やセミナー等を開催している。今後も高年齢求職者と企業の双方に対する支援に取り組む。

その他の主な質問事項

茅ヶ崎市総合計画後期実施計画の策定について

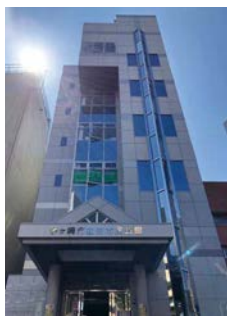

茅ヶ崎市勤労市民会館

柾木太郎

ロス五輪を見据えた施策展開を

質問　パリ五輪は市の文化スポーツ施策推進のブースターでもあった。次期五輪を見据え、有能な人材の育成・サポートに注力しつつ、アーバンスポーツへの関心も高い茅ヶ崎市ではスケートボードパーク等の環境整備も同時に推進すべきと考えるが、見解は。

回答　アーバンスポーツは音楽や芸術との親和性も高く、市の価値・魅力としてアピールできる。スケートボードパーク新設に向け、コンセプトと課題等の整理、候補地の検討、後期実施計画への位置づけ等の協議を進めていく。

アーバンスポーツで市に付加価値を

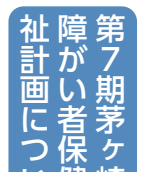

清野匡志

第７期茅ヶ崎市障がい者保健福祉計画について

質問　障がい者本人の実情や家族負担軽減のために独自の紙オムツ給付事業を実施する自治体も増えていることを踏まえ、障がい者のニーズに応じた福祉サービスの提供について本市の見解を問う。

回答　日常生活用具給付事業等の各制度について、定期的な見直しは実施していないが、利用者からの相談や要望、アンケートやヒアリングの結果等により、必要に応じて対応している。今後も、優先度や必要性などを考慮しながら、制度の見直しや新たな制度の創出の検討など、適宜対応していく。

買い物補助をする介護士

金田俊信

市街化区域の緑地保全について

質問　市内の緑地面積の推移は。

回答　減少傾向が続いており、ここ３年間で約10ヘクタール減少している。

質問　緑地が減少している要因は。

回答　保存樹林と生産緑地の指定解除や、流入人口の増加による住宅ニーズの高まりが原因であると考えられる。

質問　今後の対応について市の見解は。

回答　新規都市公園の整備をはじめ、既存の借地や保存樹林指定地の公有地化などにより緑地の保全に努めていく。

その他の主な質問事項

ヤングケアラーへのサポートについて

みどりは街のうるおい

阿部英光

誰も取り残さないための防災支援について

質問　災害時の障がい者への情報発信について、本市の対応を問う。

回答　「ちがさき障がい者支援アプリ」を活用し、登録者に災害情報をプッシュ型で発信する。

質問　障がい特性に合わせた避難ガイドブックなどを早急に作成する必要があると思うが、本市の見解を問う。

回答　必要性を含め、他自治体の作成状況も踏まえながら研究していく。

その他の主な質問事項

障がいのある方が必要とする支援体制の充実について

障がい特性に合った防災対策が必要

岡崎　進

夏休みの子どもの居場所と学童保育について

質問　学童保育の待機児童対策と今後の展望は。

回答　児童クラブの新設等により、令和６年４月の定員を176人増加した。当面は小学校１～３年生の待機児童解消を最優先に取り組む。なお、長期的には児童数が減少する傾向であり、既存施設の有効活用も重要と考えている。

質問　夏休みの子どもの居場所対策は。

回答　待機児童となった小学校１～３年生を対象に、待機児童の多い小学校の余裕教室を利用した夏季臨時保育を実施し、待機児童の居場所を確保した。

令和７年度
児童クラブ（学童）
入所案内

杉本啓子

茅ヶ崎ゴルフ場西側区域の土地利用規制の変更等について

質問　市と住民の意見交換会では、駐車場の位置や台数、動線、建築物の数や営業時間、クラブハウスの建て替えやその周辺の海岸に続く緑と雰囲気のある空間をどう残すのか等の質問が出た。市は「ゴルフ場運営事業者の提案による」と回答し、用途地域変更で住環境に悪影響が生じても責任者は不在となるが、行政の権限濫用ではないか。

回答　西側区域は、土地利用規制を変更することで魅力が向上し、ゴルフ場の長期継続につながると考えており、住環境との調和にも配慮している。

樹木を何本切るのか？

※1　ＰＦＡＳ（有機フッ素化合物の総称）…自動車のコーティング剤や消火器の消火剤等に含まれており、基準値以上が飲み水等に含まれると健康に影響があると言われている。

２次元コードから実際の映像をご確認いただけます。

山﨑広子

人と人との「つながり」を実感できる社会の実現に向けて

質問　令和7年度施行の「茅ヶ崎市こども計画」へ、子育て世代や若者の孤独・孤立対策をどのように反映するのか。

回答　計画の方向性として産前からの切れ目のない支援等を示し、全ての子どもや若者が社会の一員として孤独・孤立状態とならぬよう施策を推進していく。

質問　40～64歳の孤独・孤立対策は。

回答　重層的支援体制整備事業における相談者の約40％が40～50代であり、孤独・孤立状態でもためらい等を感じて支援を受けない方もいる。支援を求めやすい地域づくりを推進していく。

©KOMEITO

人との「つながり」は笑顔をもたらす！

早川仁美

子どもたちが安全安心に学校生活を送るために

質問　認知件数が増加する一方、実態が把握できない「いじめ」の課題は。

回答　教育委員会が目指す「いじめ見逃し０（ゼロ）」の実現には、教職員の適切ないじめの認知が重要である。教職員によって認知する感度に改善の余地があるため、今後も継続して研修等を実施し、全教職員の意識を高めていく。

質問　包括的性教育に対する見解は。

回答　人権を尊重しつつ性をめぐるさまざまな面を幅広く扱い、包括的に学習する形態は、これからの時代を生きる児童・生徒にとって大変重要である。

2．いじめの状況

①　いじめの認知件数

	認知件数	（前年度）	児童生徒1,000人当たり認知件数	（前年度）
小学校	551,944件	(500,562件)	89.1件	(79.9件)
中学校	111,404件	(97,937件)	34.3件	(30.0件)
高等学校	15,568件	(14,157件)	4.9件	(4.4件)
特別支援学校	3,032件	(2,695件)	20.7件	(18.4件)
計	681,948件	(615,351件)	53.3件	(47.7件)

令和４年度文部科学省の調査結果より

藤本恵祐

市の将来を担う活力ある人材の創出及び確保について

質問　複雑・多様化する行政ニーズや刻々と変化する社会情勢に的確に対応する専門人材が必要と考えるが見解は。

回答　行政サービスの専門性を確保するため、外部人材の活用や部内の人材育成等の多様な手法が必要である。各分野の関連部署間で、スキル向上を目的としたキャリアパス[※2]の構築やジョブローテーションを実施しつつ、OJT[※3]や人事評価、意向調査を適切に活用し、長期配置による業務の属人化やモチベーションの低下を防ぎ、専門分野に特化した職員の定着率向上と育成に努める。

ちがさきの未来を創る

市議会のSNS

facebook

市議会の公式会議の情報や議長の動向、委員会等の視察の様子などを発信しています。

YouTube

市議会の取り組みや議会報告などを動画で配信しています。
ぜひチャンネル登録をお願いします。

会議録

議案審査等を行った会議の会議録を公開しています。会議名や日付、発言内容などで検索もできます。

会議映像

過去１年間の議案審査等を行った会議の映像を公開しています。当日の生の映像をぜひご覧ください。

点字版と録音版の「議会だより」の発行

目の不自由な方にも、議会の活動を知っていただくため、点字版と録音版（茅ヶ崎録音奉仕会のご協力で作成）の「議会だより」を発行しています。
利用を希望される方は議会事務局までお問い合わせください。

「ちがさき市議会だより」は、紙面の都合で発言の一部を掲載しています。詳しくは会議録をご覧ください。

○令和６年第３回定例会の本会議・委員会の状況については、市ホームページで録画映像をご覧いただけます。
○令和６年第３回定例会の会議録は、11月下旬から市ホームページ、市立図書館、市役所の市政情報コーナーなどでご覧いただけます。

どうやるの？一般質問

一般質問とは

市議会議員の役割のうち、最も大切なもののひとつで、議員が市民の皆さんの声を代弁し、市長や執行部と議論する貴重な場です。
１年のうち、６月と９月と12月の定例会でしか行われません。

通告とは

本会議場で議員が発言する際は、議長の許可を得て発言しなければなりません。
また、執行部に対して一般質問や質疑を行う場合は、事前にその内容を議長に通告しなければなりません。

①テーマを考える

議員の調査研究

議員は次の議会が始まる前に、一般質問で取り上げる内容を考えます。
たくさんの声を聞き、茅ヶ崎市の状況を調査し、他の市のことも調べ、市政がより良い方向へ進むことができるよう研究をします。

議会運営委員会

定例会初日の約1週間前に開催されます。この委員会で、定例会の日程や一般質問の順番などが決定します。

仮通告提出締切

一般質問の大まかな内容を事前に提出して、他の議員と質問の内容に重複がないか確認します。重複があった場合は、より重層的な質問となるように議員間で調整します。

②通告する

発言通告提出締切

仮通告を経て、質問する内容が決まったら、議長へその内容を通告します。
この通告がないと、本会議で発言することができません。
ちなみに、茅ヶ崎市議会では通告の提出順に好きな発言の順番を選択することができます。

③質問内容の聞き取り

質問に対して執行部がしっかりと答えられるように、通告の後に議員に対するヒアリングが行われます。
議員にとっても、限られた時間の中でしっかりとした答弁を引き出すために大切なものです。

④一般質問当日

いよいよ一般質問当日です。インターネットによる生中継でもご覧いただくことができます。

中継や動画配信はこちら

発言時間

一般質問の議員一人の持ち時間は30分（質問のみ）。この時間内で通告した内容について、執行部と議論を行います。

一括方式／一問一答方式

一般質問をする際、質問の方法が２種類あります。すべての項目を一括して質問する「一括方式」と、項目ごとに1問ずつ質問を重ねていく「一問一答方式」があり、議員がいずれかの方式を選択します。

※２　キャリアパス…目指す職位や役割に就くために必要な過程や道筋
※３　OJT…実際の業務を通じて行う育成方法

総務常任委員会

令和６年第３回定例会では、議案７件を審査しました。主な案件について報告します。

委員長　阿部　英光
副委員長　早川　仁美
金田　俊信　水島　誠司　岸　正明　柾木　太郎

ツインウェイヴ地下道を改修

議案第79号　工事請負契約の締結について

委員会では全会一致

可決

議案の概要

茅ヶ崎ツインウェイヴ地下道屋根改修工事について、浅岡建設株式会社と契約を締結するためのものです。

主な質疑

問　改修工事の工期は。

答　契約締結後、令和７年３月まで第１期工事を、同年４月から８月までにかけて第２期工事を行う。

問　工期中、通行はできるのか。

答　第１期と第２期で西側と東側と順に施工していくため、線路南側と北側との通行は可能である。

問　市民から「地下道が暗い」との声を聞いているが、今回の工事で改善されるのか。

答　照明をＬＥＤ化するため、改善されると見込んでいる。

問　本入札時、調査基準価格を下回っているが、下請け業者等に負担が生じないよう市のチェック体制はあるのか。

改修されるツインウェイヴ地下道

答　総工費約３億円の工事で、下請け業者等が入ることも想定している。着工後、定期的に巡視し、状況を確認したい。

マイナ保険証利用を見据え、カードの特急発行を可能に

議案第75号　令和６年度茅ヶ崎市一般会計補正予算（第８号）所管部分

委員会では賛成多数

可決

主な事業費

情報化推進経費（893万8000円増。マイナンバーカードの健康保険証としての利用申込及び公金受取口座の登録支援等を行うことに伴い、委託料等を増額するもの）、個人番号カード等交付事務管理経費（753万円増。マイナンバーカードの交付管理システムの導入及びマイナ保険証利用に向け、迅速なカード発行を要する場合の特急発行を行う体制整備に伴い、消耗品費等を増額するもの）

主な質疑

問　マイナンバーカードの健康保険証利用申込支援の詳細は。

答　令和６年10月15日から年末まで、本庁舎１階に支援ブースを開設する。２名の常駐支援員がマイナ保険証の設定支援等を行う。

問　「特急発行」で発行までの期間がどのくらい短縮されるのか。

答　発行までに約１カ月半程度かかっていたが、最短で１週間以内で発行することが可能となる。

都市経済常任委員会

令和６年第３回定例会では、議案６件を審査しました。主な案件について報告します。

委員長　小川　裕暉
副委員長　長谷川由美
杉本　啓子　山口　順平　藤本　恵祐　加藤　大嗣　滝口　友美

市道の街路樹剪定（せんてい）のため補正予算を計上

議案第75号　令和６年度茅ヶ崎市一般会計補正予算（第８号）所管部分

委員会では全会一致

可決

主な事業費

公園緑地等管理運営経費（420万6000円増。新湘南バイパスの側道（市道6529号線）の街路樹の維持管理において、当初に想定していなかった剪定箇所の発生に伴い、委託料を増額するもの）、道路整備事業費（6416万700円（繰越明許費（仮称）松林地区地域集会施設等複合施設の設計を進める中で、上水道の供給管を当該道路整備事業で新規に整備する歩道下に埋設する必要が生じ、上水道供給管埋設工事終了後に歩道整備を行うこととし、道路整備工事の年度内での完了が見込めないため、次年度へ繰り越すもの）

主な質疑

公園緑地等管理運営経費

問　剪定箇所の発生の経緯は。

答　令和６年７月に消防本部松林出張所より「新湘南バイパス側道の桁下側の街路樹が繁茂しており、緊急車両が出動する際に通行の支障になっている」との相談があった。特に、松林出張所から赤羽根交差点までの間で街路樹が車道側に張り出しており、信号待ちの車列を追い抜く際に通行の支障となるということであった。同区間については、緊急性が高いことから予備費で対応し、同年８月に剪定作業を終えている。一方、藤沢方面に出動する際は緊急車両の通行確保は可能となるが、通行頻度が高いことから、市立室田小学校傍の交差点までの約300メートルの区間において街路樹の剪定をするものである。

問　同路線以外に街路樹が支障となり緊急車両が通行困難な箇所は。

答　消防本部で改めて確認を行い、他路線については街路樹が支障となっている箇所はないとのことである。

問　街路樹の剪定について市への問い合わせ先がわかりにくいが工夫は。

答　ホームページ等で、より窓口がわかりやすいよう工夫していく。

道路整備事業費

問　次年度へ繰り越すことで計画の進捗に影響はあるか。

答　（仮称）松林地区地域集会施設建設工事については、令和７年６月に契約を予定し、令和８年８月に完工する予定である。その契約までに当該歩道工事は終了する予定となっているため、全体の工程の進捗に今回の繰り越しによる影響はない。

繁茂している街路樹

討　論

こんな理由で

賛成 OR 反対

第３回定例会に提出された各案件について、採決の前に各会派などが態度を表明し、その理由を述べました。

公明ちがさき　賛成

令和５年度茅ヶ崎市一般会計歳入歳出決算の認定について

重層的支援体制整備事業は包括的な相談支援体制となった。着実な支援のネットワークが構築されることを期待する。情報化推進経費のDX推進では、幹部の意識改革によりDX人材が育成され行政改革が進むと考える。

令和５年度茅ヶ崎市病院事業会計決算の認定について

新たな経営形態での病院運営が進められた。地域の基幹病院として高度な医療の提供と患者さんに寄り添った医療の提供を要望する。

絆・新政・新しい風　賛成

令和５年度茅ヶ崎市一般会計歳入歳出決算の認定について

茅ヶ崎の魅力発信が転入促進に大きく寄与したが、コロナ禍による社会変容も要因の一つと考える。今後も転入者が住み続けたいと感じる環境づくりの推進を求める。また、待機児童対策の柔軟な対応は評価するが、課題もあり、さらなる対策を求める。茅ヶ崎市行財政経営改善戦略の効果は評価するが、財政健全化緊急対策において大きな影響を受けた市民や市民活動があることを忘れてはならない。

ちがさき自民クラブ　賛成

茅ヶ崎市体育館条例の一部を改正する条例

本改正は茅ヶ崎市総合体育館及び茅ヶ崎市体育館の利用料金の改定によるものであるが、平成元年以降、消費税の増税に伴う料金改定以外は、36年間利用料金は据え置かれていた。現在まで、人件費や光熱費など維持管理経費が上昇する中でスポーツの振興について考慮した体育館運営を行ってきたことは評価する。今回の利用料金の改定は、受益者負担の原則に基づき行われるもので、現行の利用料金の約２倍に当たる改定もあるため、市民への丁寧な周知を図るよう要望する。

２次元コードから実際の映像等をご確認いただけます。

文化教育常任委員会

令和6年第3回定例会では、議案3件と陳情1件を審査しました。主な案件について報告します。

委員長　水本　定弘
副委員長　藤村優佳理
木山　耕治　金子　遥　吉川ひかり　菊池　雅介　伊藤　素明

子育て関連施策の予算拡充

議案第75号　令和６年度茅ヶ崎市一般会計補正予算(第８号)所管部分

委員会では全会一致

可決

主な事業費

母子相談事業費（1042万7000円増。産後の母子の心身のケア等を行う産後ケア事業について、当初の想定を上回る利用件数の増加に伴い、委託料を増額するもの）運営補助事業費（民間保育所・地域型保育）、保育園業務管理経費（5591万9000円増。保育士の業務負担軽減を図り、働きやすい環境整備と保護者の利便性向上を図るため、公立保育園、民間保育所、小規模保育事業所等における業務のICT化等を推進することに伴い、負担金補助及び交付金等を増額するもの）

主な質疑

母子相談事業費

問　産後ケア事業のサービスの中で大きく増加したものは。

答　令和5年と比較し、訪問通所型が1・2倍、宿泊型が1・6倍と大きく増加している。

問　市ホームページに施設一覧が掲載されているが、利便性向上のために各施設のホームページのリンクを貼る等、改善できないか。

答　利用者に寄り添う対応となるよう事業者と協力していく。

（民間保育所・地域型保育）運営補助事業費、保育園業務管理経費

問　欠席連絡や園からの便りの収受がスマートフォンで可能となる等、保育士、保護者双方にメリットがあると感じる。利用開始時期は。

答　公立・民間の差はあるが、遅くとも令和7年4月からの利用開始を目指している。

体育館利用料を改定

議案第84号　茅ヶ崎市体育館条例の一部を改正する条例

委員会では全会一致

可決

議案の概要

茅ヶ崎市総合体育館及び茅ヶ崎市体育館の利用料金の上限額を引き上げることにより、受益者負担の適正化を図る等のためのものです。

主な質疑

問　料金改定の経緯を問う。

答　これまで消費税増税に合わせた改定を2度行った。今回の改定は竣工以来上昇している維持管理経費等に対応するために必要な改定で、値上げについては丁寧な説明を行い周知を進めていきたい。

総合体育館の空調パネルの設置

環境厚生常任委員会

令和6年第3回定例会では、議案7件と陳情1件を審査しました。主な案件について報告します。

委員長　花田　慎
副委員長　岡崎　進
豊嶋　太一　清野　匡志　今井　理華　新倉　真二　山﨑　広子

市立病院で電子処方箋の対応とAI診断支援ツールの導入

議案第77号　令和６年度茅ヶ崎市病院事業会計補正予算(第１号)

委員会では賛成多数

可決

主な事業費

資産購入費（2447万3000円増。AIを用いた内視鏡診断支援ツール及び電子処方箋管理サービスを導入することに伴い、資産購入費を増額するもの）

主な質疑

問　電子処方箋管理サービス導入によるメリットは。

答　処方箋が電子化され、これまでに処方された薬が処方及び調剤時に確認できることで併用できない薬剤や重複投薬などを避けることができる。

問　AI内視鏡診断支援ツールの詳細と診断の精度や専門的見地への効果を伺う。

答　院内に4台ある内視鏡の機械の1台に装着予定で、リアルタイムで画像を解析し病変部位をポイントする等、AIが診断のサポートをする。厚生労働省に提出された医療技術評価提案書では、腫瘍の見落とし率が36・7％から13・8％に減少すると示されている。

AI内視鏡診断支援ツール
(画像提供:オリンパスマーケティング株式会社)

スプレー缶　処理方法変更で市民が安全に排出できるように

議案第75号　令和６年度茅ヶ崎市一般会計補正予算(第８号)所管部分

委員会では全会一致

可決

主な事業費

分別収集事業費（737万円増。家庭等からの排出及び収集・処理におけるスプレー缶の爆発防止対策のため、令和7年度からのスプレー缶の排出方法の変更に向けた準備や市民への周知啓発を行うことに伴い、消耗品費、委託料を増額するもの）

主な質疑

問　スプレー缶の排出方法がどのように変更となるのか。

答　スプレー缶に穴を開けずに専用のネットに排出する方法となる。

問　なぜこのタイミングとなったのか。

答　現在本市では、スプレー缶は中身を使い切り、風通しの良いところで穴を開けて「かん」として排出することとなっている。平成30年の環境省の通知では、住民に穴を開けさせずに処理する体制整備が求められており、寒川町と検討協議を重ねた結果、本市の資源物を処理している寒川広域リサイクルセンターで処理する体制が整ったため、このタイミングで変更することとなった。

反対　会派に属さない議員

令和６年度茅ヶ崎市一般会計補正予算（第７号）

コロナワクチン接種後の健康被害が全国的に報告されており、市はリスクも明示すべきである。慎重な判断を望むことから予防接種事業費について反対する。（杉本啓子議員）

反対　日本共産党茅ヶ崎市議会議員団

茅ヶ崎市体育館条例の一部を改正する条例

今回の利用料金引き上げは、空調設置及び諸物価高騰を受け説明できる範疇を超えている。一貫して受益者負担に反対である。市は受益者負担の在り方について改めて市民に説明すべきである。

賛成　ちがさき立憲クラブ

令和６年度茅ヶ崎市一般会計補正予算（第８号）

民間保育所運営補助事業費、地域型保育運営補助事業費、保育園業務管理経費は市内保育所等における保育士の業務負担軽減や保護者の利便性向上に向けたICT化支援に係る事業費だが、導入後の効果の把握、利活用の促進やシステム更改対応など継続的な支援とフォローに努めるよう要望する。

賛成　未来創生・湘風クラブ

令和５年度茅ヶ崎市一般会計歳入歳出決算の認定について

財政健全化に努めた後の実施計画初年度であり感染症蔓延により執行されなかった諸計画に優先順位を定めたことを評価する。優先順位についてもインフラ整備・公共施設再整備の適正執行、持続可能な茅ヶ崎に必要な教育・文化・子育て・商工業活性化などバランス良く取り組んだと判断する。

賛成　市民の声ちがさき

令和６年度 茅ヶ崎市一般会計補正予算（第８号）

母子相談事業費の産後ケア事業は、お母さんを孤立させず休息を提供するための大切な事業であり、多くの方が利用できるよう積極的な情報提供などに努めることを求める。

清掃総務管理経費は令和７年度より実施するごみの戸別収集に係る実験事業の準備として、対象エリアへの周知、収集場所の特定作業やごみ組成分析を行う費用である。自治会や地域住民の協力を得ながら滞りなく実施するよう期待する。

議案等の議決結果等（令和６年第３回定例会）

議案番号	件名	議決結果 本会議審議日	議決結果	ちがさき自民クラブ 水島誠司	水本定弘	岡崎進	小川裕暉	金子遥	絆・新政・新しい風 新倉真二	岸正明	木山耕治	長谷川由美	公明ちがさき 滝口友美	山崎広子	菊池雅介	阿部英光	市民の声ちがさき 花田慎	藤村優佳理	清野匡志	山口順平	未来創生・湘風クラブ 柾木太郎	伊藤素明	加藤大嗣	ちがさき立憲クラブ 早川仁美	藤本恵祐	吉川ひかり	日本共産党茅ヶ崎市議会議員団 金田俊信	今井理華	会派に属さない議員 豊嶋太一	杉本啓子
議案第73号	専決処分の承認について	9月2日	承認	○	○	○	○	○	○	議長のため表決に加わらず	○	○	○	○	○	○	○	○	○	○	○	○	○	○	○	○	○	○	○	○
議案第74号	令和６年度茅ヶ崎市一般会計補正予算（第７号）	9月2日	可決	○	○	○	○	○	○		○	○	○	○	○	○	○	○	○	○	○	○	○	○	○	○	○	○	○	●
議案第75号	令和６年度茅ヶ崎市一般会計補正予算（第８号）	9月30日	可決	○	○	○	○	○	○		○	○	○	○	○	○	○	○	○	○	○	○	○	○	○	○	●	●	○	●
議案第76号	令和６年度茅ヶ崎市介護保険事業特別会計補正予算（第１号）	9月30日	可決	○	○	○	○	○	○		○	○	○	○	○	○	○	○	○	○	○	○	○	○	○	○	○	○	○	○
議案第77号	令和６年度茅ヶ崎市病院事業会計補正予算（第１号）	9月30日	可決	○	○	○	○	○	○		○	○	○	○	○	○	○	○	○	○	○	○	○	○	○	○	●	●	○	○
議案第78号	行政手続における特定の個人を識別するための番号の利用等に関する法律に基づく個人番号の利用及び特定個人情報の提供に関する条例の一部を改正する条例	9月30日	可決	○	○	○	○	○	○		○	○	○	○	○	○	○	○	○	○	○	○	○	○	○	○	●	●	○	●
議案第79号	工事請負契約の締結について	9月30日	可決	○	○	○	○	○	○		○	○	○	○	○	○	○	○	○	○	○	○	○	○	○	○	○	○	○	○
議案第80号	工事請負契約の変更について	9月30日	可決	○	○	○	○	○	○		○	○	○	○	○	○	○	○	○	○	○	○	○	○	○	○	●	●	○	○
議案第81号	令和５年度茅ヶ崎市公共下水道事業会計利益の処分について	9月30日	可決	○	○	○	○	○	○		○	○	○	○	○	○	○	○	○	○	○	○	○	○	○	○	○	○	○	○
議案第82号の１から４	市道路線の認定について	9月30日	可決	○	○	○	○	○	○		○	○	○	○	○	○	○	○	○	○	○	○	○	○	○	○	○	○	○	○
議案第83号	令和６年度茅ヶ崎市一般会計補正予算（第９号）	9月30日	可決	○	○	○	○	○	○		○	○	○	○	○	○	○	○	○	○	○	○	○	○	○	○	●	●	○	○
議案第84号	茅ヶ崎市体育館条例の一部を改正する条例	9月30日	可決	○	○	○	○	○	○		○	○	○	○	○	○	○	○	○	○	○	○	○	○	○	○	●	●	○	○
議案第85号	茅ヶ崎市国民健康保険条例の一部を改正する条例	9月30日	可決	○	○	○	○	○	○		○	○	○	○	○	○	○	○	○	○	○	○	○	○	○	○	●	●	○	●
議案第86号	茅ヶ崎市病院事業の設置等に関する条例の一部を改正する条例	9月30日	可決	○	○	○	○	○	○		○	○	○	○	○	○	○	○	○	○	○	○	○	○	○	○	●	●	○	●
議案第87号	和解について	9月30日	可決	○	○	○	○	○	○		○	○	○	○	○	○	○	○	○	○	○	○	○	○	○	○	○	○	○	○
認定第１号	令和５年度茅ヶ崎市一般会計歳入歳出決算の認定について	9月30日	認定	○	○	○	○	○	○		○	○	○	○	○	○	○	○	○	○	○	○	○	○	○	○	●	●	○	●
認定第２号	令和５年度茅ヶ崎市国民健康保険事業特別会計歳入歳出決算の認定について	9月30日	認定	○	○	○	○	○	○		○	○	○	○	○	○	○	○	○	○	○	○	○	○	○	○	●	●	○	○
認定第３号	令和５年度茅ヶ崎市後期高齢者医療事業特別会計歳入歳出決算の認定について	9月30日	認定	○	○	○	○	○	○		○	○	○	○	○	○	○	○	○	○	○	○	○	○	○	○	○	○	○	○
認定第４号	令和５年度茅ヶ崎市介護保険事業特別会計歳入歳出決算の認定について	9月30日	認定	○	○	○	○	○	○		○	○	○	○	○	○	○	○	○	○	○	○	○	○	○	○	○	○	○	○
認定第５号	令和５年度茅ヶ崎市公共用地先行取得事業特別会計歳入歳出決算の認定について	9月30日	認定	○	○	○	○	○	○		○	○	○	○	○	○	○	○	○	○	○	○	○	○	○	○	○	○	○	○
認定第６号	令和５年度茅ヶ崎市公共下水道事業会計決算の認定について	9月30日	認定	○	○	○	○	○	○		○	○	○	○	○	○	○	○	○	○	○	○	○	○	○	○	○	○	○	○
認定第７号	令和５年度茅ヶ崎市病院事業会計決算の認定について	9月30日	認定	○	○	○	○	○	○		○	○	○	○	○	○	○	○	○	○	○	○	○	○	○	○	○	○	○	○
	人権擁護委員の候補者の推薦について	9月4日	異議なし	○	○	○	○	○	○		○	○	○	○	○	○	○	○	○	○	○	○	○	○	○	○	○	○	○	○

○賛成　●反対

陳情の審査結果

会議の区分	件名		結果	ちがさき自民クラブ	絆・新政・新しい風	公明ちがさき	市民の声ちがさき	未来創生・湘風クラブ	ちがさき立憲クラブ	日本共産党茅ヶ崎市議会議員団	豊嶋太一	杉本啓子
環境厚生常任委員会	陳情第９号	訪問介護費の引下げ撤回と、介護報酬引上げの再改定を早急に行うことを求める陳情	不採択	●	●	●	△●	－	－	○	○	－
文化教育常任委員会	陳情第13号	茅ヶ崎市の小学校給食を無料にする陳情	不採択	△●	●	●	●	●	●	－	－	－

○賛成　●反対　△委員長のため表決に加わらず　－所属委員なし

令和６年第４回定例会の日程（予定）

月	日(曜日)	内容
11	28(木)	本会議 （＊先議案件趣旨説明～質疑～付託／一般質問／＊先議案件委員会審査）
	29(金)	本会議 （＊先議案件最終審議／一般質問）
12	2(月)	本会議（一般質問）
	3(火)	本会議（一般質問）
	4(水)	本会議（一般質問）
	5(木)	本会議 （＊一般質問／▲各案件趣旨説明～質疑～付託／▲＊報告）
	10(火)	都市経済常任委員会
	11(水)	文化教育常任委員会／ ＊議会運営委員会
	12(木)	環境厚生常任委員会
	13(金)	総務常任委員会
	18(水)	＊議会運営委員会／ ＊本会議（追加案件趣旨説明～質疑～付託／＊追加案件委員会審査）
	19(木)	本会議（各案件最終審議／ ＊報告に対する質疑）／ 議会運営委員会

(1) ＊印のある場合は、案件がある場合に行われます。
(2) 一般質問実施人数及び追加案件の有無によって12月5日(木)と18日(水)は休会になります。また、▲印のある場合は前日程に繰り上げて実施します。
(3)詳細は11月21日(木)開催予定の議会運営委員会で決定されますので議会事務局にお問い合わせください。
(4)請願と陳情の第４回定例会での取り扱いは、11月11日(月)正午までに提出されたものを対象とします。

全員協議会の開催状況

月	日(曜日)	内容
8	22(木)	【協議事項】　1　茅ヶ崎ゴルフ場区域の利活用に関する考え方（素案）について
9	4(水)	【協議事項】　1　人権擁護委員の候補者の推薦について
	25(水)	【報告事項】　1　茅ヶ崎市とスギホールディングス株式会社との包括連携に関する協定に基づく取り組みについて 2　戸別収集実験事業の概要について 【協議事項】　3　「健康都市ちがさきを目指して」に関する政策提言（素案）について

議会の動向

7月	17日	環境厚生常任委員会（７名）が行政視察（福岡県北九州市、広島県福山市、岡山県総社市）を実施、19日帰庁
	18日	愛知県豊田市議会議員３名が視察来庁
	24日	南足柄市議会議員９名が視察来庁
	25日	山形県天童市議会議員９名が視察来庁
	26日	広報広聴委員会
8月	1日	三重県伊勢市議会議員８名が視察来庁
	6日	ＩＣＴ活用推進協議会 静岡県掛川市議会議員６名が視察来庁
	7日	新潟県柏崎市議会議員７名が視察来庁
	9日	議会運営委員会
	20日	総務常任委員会（６名）がオンラインで行政視察（栃木県真岡市）を実施
	22日	ＩＣＴ活用推進協議会（12名）がオンラインで行政視察（藤沢市）を実施
	23日	議会運営委員会 広報広聴委員会
9月	26日	広報広聴委員会
	30日	議会運営委員会
10月	2日	総務常任委員会（６名）がオンラインで行政視察（東京都三鷹市）を実施
	7日	広報広聴委員会
	9日	長崎県大村市議会議員８名が視察来庁
	11日	ＩＣＴ活用推進協議会

※議長の動向については、ホームページに掲載しています。（「茅ヶ崎市　議長の動向」で検索できます。）

特集　令和５年度決算

一般会計歳入内訳

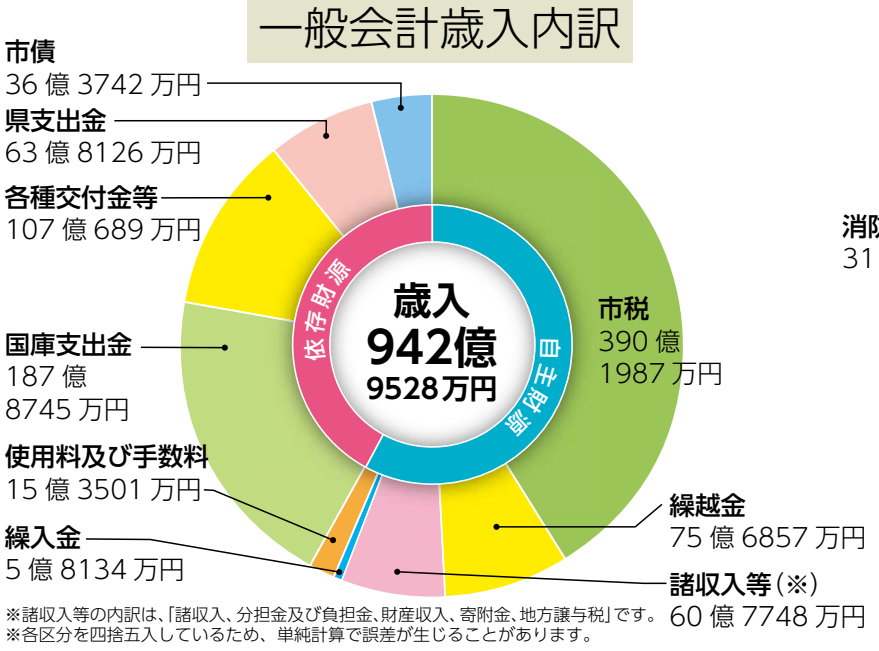

※諸収入等の内訳は、「諸収入、分担金及び負担金、財産収入、寄附金、地方譲与税」です。
※各区分を四捨五入しているため、単純計算で誤差が生じることがあります。

一般会計歳出内訳

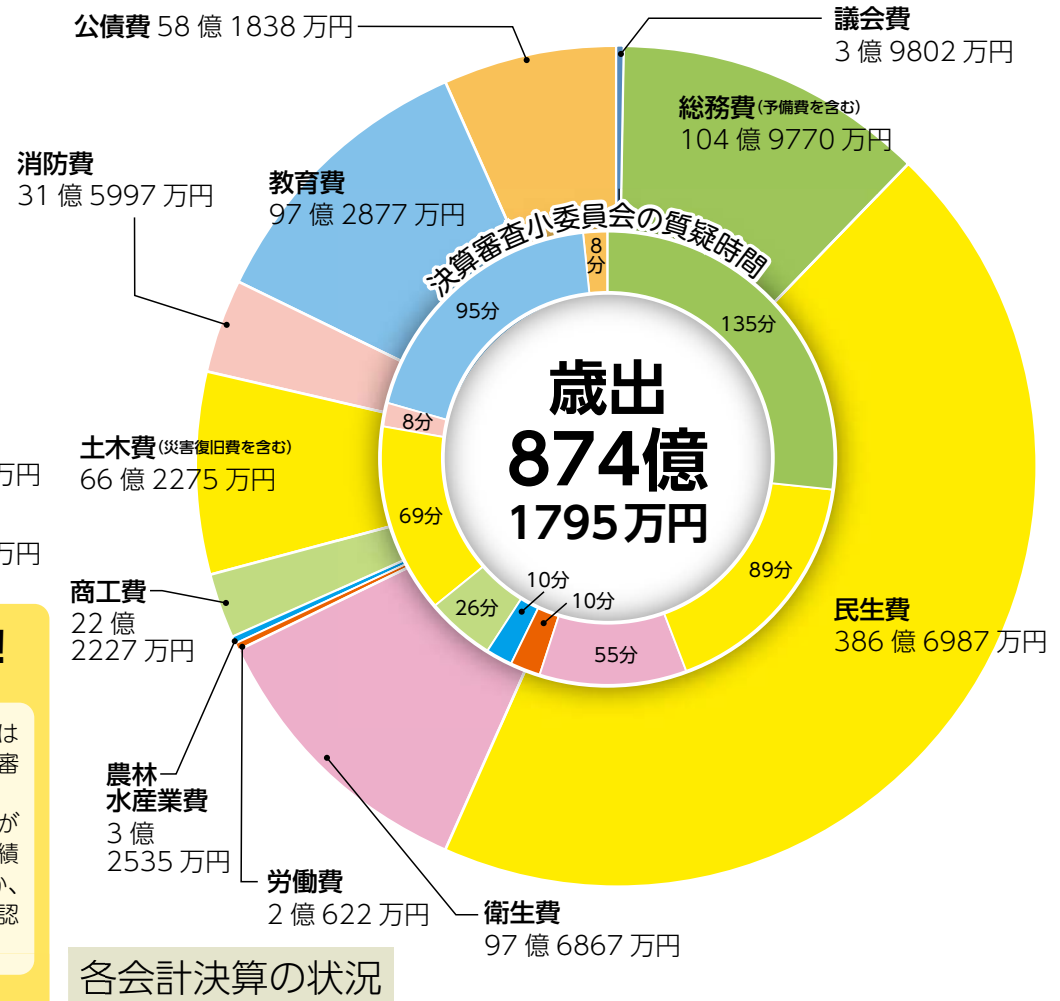

決算特別委員会はたくさん審査するんだ！！

- 総務分科会（決算事業評価）
- 都市経済分科会（決算事業評価）
- 文化教育分科会（決算事業評価）
- 環境厚生分科会（決算事業評価）
- 決算審査小委員会（第１日）
- 決算審査小委員会（第２日）
- 決算審査小委員会（第３日）
- 総務分科会（決算事業評価）
- 都市経済分科会（決算事業評価）
- 文化教育分科会（決算事業評価）
- 環境厚生分科会（決算事業評価）
- 決算特別委員会（総括質疑・事業評価決定・討論・採決）

決算特別委員会は８日間にわたって審査したぞよ！
どのようにお金が使われて効果や実績がどうだったのか、議員のみんなが確認するぞよ！

各会計決算の状況

会計別			区分	歳入決算額	歳出決算額	差引額（形式収支）	翌年度繰越財源	翌年度繰越額（実質収支）
一般会計				942 億 9528 万円	874 億 1795 万円	68 億 7733 万円	3 億 9819 万円	64 億 7913 万円
特別会計	国民健康保険事業			230 億 1586 万円	226 億 7617 万円	3 億 3969 万円	0	3 億 3969 万円
特別会計	後期高齢者医療事業			40 億 8609 万円	40 億 8074 万円	535 万円	0	535 万円
特別会計	介護保険事業			186 億 8976 万円	183 億 6435 万円	3 億 2542 万円	0	3 億 2542 万円
特別会計	公共用地先行取得事業			6541 万円	6541 万円	0	0	0
特別会計	公営企業会計	公共下水道事業	収益	57 億 5417 万円	51 億 4798 万円	-	-	-
特別会計	公営企業会計	公共下水道事業	資本	23 億 7610 万円	48 億 8382 万円	-	-	-
特別会計	公営企業会計	病院事業	収益	129 億 720 万円	132 億 8702 万円	-	-	-
特別会計	公営企業会計	病院事業	資本	30 億 7321 万円	33 億 0131 万円	-	-	-

５年ぶりに決算事業評価を実施

議長及び議会選出監査委員を除く全議員を構成員とする決算特別委員会の中に設置した４つの分科会で評価対象事業（茅ヶ崎市実施計画2025の実施計画事務事業の中から各分科会ごとに３事業程度）を選定します。行政側の自己評価を踏まえ、その事業の方向性について、各分科会の委員同士で議論し、各分科会としての評価（「拡充」「改善」など４段階の評価）を決定します。議会での決算審査をより充実したものにするとともに、最終的に評価結果を市長へ提出し、翌年度の予算編成に反映させていくことを目的としています。

※令和２年度から令和５年度までは新型コロナウイルス感染症の影響により休止していました。

総務分科会

評価対象事業① 拡充
シティプロモーション推進事業
評価理由（概要）
「移住」から「定住」につながるようバランスの良いシティプロモーション施策の展開を

評価対象事業② 改善
ふるさと納税活性化事業
評価理由（概要）
税収獲得という点以外にも市のプロモーションという側面を捉えた施策展開を

評価対象事業③ 改善
多様な主体との協働の推進事業
評価理由（概要）
市職員に「協働」のマインドをより浸透させるため、研修内容や予算額の増額を

都市経済分科会

評価対象事業① 改善
茅ヶ崎海岸グランドプラン推進事業
評価理由（概要）
周辺住民や各関係団体と丁寧に意見交換し、経済性及び環境や景観へ配慮した土地利活用を

評価対象事業② 改善
企業移転・サテライトオフィス設置支援事業
評価理由（概要）
本制度を利用した企業へヒアリングし、コロナ禍の支援策から企業誘致策へ一層の施策展開を

評価対象事業③ 改善
森林環境譲与税活用事業
評価理由（概要）
自然環境保全を担う市民団体との連携を改善するとともに、市民への普及啓発に工夫を

文化教育分科会

評価対象事業① 拡充
産後ケア事業
評価理由（概要）
利用者のニーズを把握し、多様で柔軟な対応をし、魅力があり利用される事業展開を

評価対象事業② 拡充
博物館管理運営事業
評価理由（概要）
収蔵環境の整備、学芸員の発掘・育成に取り組みつつ、地域格差のない教育機会の提供を

評価対象事業③ 改善
児童クラブ待機児童解消対策推進事業
評価理由（概要）
待機児童解消に向け、業務に見合った人員の確保と各施設の有効活用等の多角的な取り組みを

環境厚生分科会

評価対象事業① 拡充
成年後見制度利用促進に向けた体制整備（中核機関の設置・運営）
評価理由（概要）
潜在需要の掘り起こしのための周知を拡大し、今後に備えた体制の整備と強化を

評価対象事業② 拡充
保健師の人材育成マネジメント業務
評価理由（概要）
広範な職務内容を踏まえ、平時と災害時の対応力の強化を図るなど、さらなる人材育成を

評価対象事業③ 拡充
焼却残渣再資源化事業
評価理由（概要）
埋め立て等の域内処理とのバランスをとり、100％再資源化達成に向けた取り組みの強化を

決算で振り返る 令和５年度のあんなこと こんなこと

※記事中表内の金額について、その全額が当該事業に使用されていないものも含まれています。

４月　道の駅の名称が「湘南ちがさき」に決定

道の駅の名称投票で3,000票を超える投票数のなか、1,308票の第１位で決まりました。他の候補は「湘南茅ヶ崎」や「ALOHAちがさき」などがありました。

主な事業費名	道の駅整備推進事業
令和５年度予算	１億 7,333 万 9,000 円
令和５年度**決算**	１億 6,024 万 4,163 円

１月　県内初！「書かない窓口」導入

来庁者の負担軽減や業務の効率化などのために市役所の一部窓口で、氏名や住所などを何度も書かずに手続きを進められる「書かない窓口」を導入しました。

主な事業費名	情報化推進経費
令和５年度予算	２億 5,752 万 6,000 円
令和５年度**決算**	２億 5,714 万　889 円

５月　保育園待機児童数が前年度比減

令和６年４月１日時点の市内保育園の待機児童数は５人、保留児童は246人でした。特に待機児童は前年度22人から大幅に減少しました。

主な事業費名	民間保育所運営補助事業費 民間保育所等施設整備事業費
令和５年度予算	11 億 1,199 万 5,000 円
令和５年度**決算**	11 億 5,706 万　217 円

２月　茅ヶ崎市のスポーツアンバサダー誕生

茅ヶ崎市アスリート支援事業 ロゴデザイン

【スポーツアンバサダー】	【締結日】
第１号　佐藤 水菜 選手（自転車競技）	令和５年11月12日
第２号　内藤 寧々 選手（BMX）	令和５年12月25日
第３号　松田 詩野 選手（サーフィン）	令和６年３月16日
第４号　田中 映伍 選手（パラ水泳）	令和６年４月22日

各競技の普及啓発や次世代育成・まちの活性化を推進します。

主な事業費名	トップアスリート連携事業費
令和５年度予算	104 万 8,000 円
令和５年度**決算**	181 万 4,500 円

６月　物価高騰の影響が大きい世帯に３万円を給付

電力・ガス・食料品等の価格高騰による負担を軽減するため、令和５年度の住民税非課税世帯へ支援給付金を支給しました。

主な事業費名	電力・ガス・食料品等価格高騰対策重点支援給付金給付事業費
令和５年度予算	８億 1,487 万 1,000 円
令和５年度**決算**	６億 7,364 万 1,525 円

３月　湘南夢わくわく公園がインクルーシブ公園に

再整備により、ユニバーサル遊具の設置や多目的トイレへの介助用ベッドの設置、駐車場の舗装など、だれでも利用しやすい公園へ生まれ変わりました。

主な事業費名	公園緑地等管理運営経費
令和５年度予算	３億 5,908 万 6,000 円
令和５年度**決算**	３億 4,073 万 9,325 円

７月　金属製折り鶴「SADAKO」寄贈

Ｇ７広島サミットで各国首脳に贈られた金属製の折り鶴が市に寄贈されました。「禎子の折り鶴」とともに市役所１階に展示しています。

主な事業費名	平和事業関係経費
令和５年度予算	77 万 5,000 円
令和５年度**決算**	69 万 4,840 円

左：禎子の折り鶴（本物）
右：金属製の折り鶴

９月　ファーストプレゼント事業を開始

子どもの誕生をお祝いし、茅ヶ崎市での子育てを応援するために２万円分のカタログギフトを届ける事業を開始しました。対象は令和５年４月１日以降に子どもが生まれた市内在住のご家族です。

主な事業費名	ファーストプレゼント事業費
令和５年度予算	2,245 万 3,000 円
令和５年度**決算**	2,277 万 6,606 円

11月　ごみ有料化と戸別収集のアンケート結果公表

【主な結果】

有料化でごみへの関心を持つようになった	46.4%
戸別収集を実施して欲しい（無作為抽出）	17.5%
戸別収集を実施して欲しい（フリー）	55.0%

主な事業費名	清掃総務管理経費
令和５年度予算	２億 5,886 万 7,000 円
令和５年度**決算**	２億 4,955 万 5,752 円

ほかにもこんなできごとが

岡崎市のデザインマンホール設置

ゆかりのまち岡崎市の下水道事業着手100周年を記念し、岡崎市のデザインマンホールが市内堤の博物館西側通路に設置されました。

加山雄三氏　47 年ぶり５人目の名誉市民に

俳優・歌手の枠組みを超え、幅広い世代に影響を与える加山雄三氏の輝かしいご功績とご活躍に敬意を表し、条例に基づき市長が推薦、市議会が全会一致で可決し、名誉市民となりました。

地域貢献施設が全面オープン

市役所仮設庁舎跡地にコミュニティＦＭ放送局やカフェなどを併設した地域貢献施設が完成しました。市役所前広場がにぎやかな雰囲気となりました。

ふるさと納税　過去最高の納付額

令和５年度のふるさと納税制度を通じた寄附額は１億349万6,000円（前年度比約126％）の過去最高額となりました。

新たに172の返礼品を追加し、15事業者を返礼品提供の事業者として登録したほか、利用者の利便性向上などを実施した結果です。

しかしながら、他自治体への流出額がいまだに約２億円ほど上回っており、さらなる取り組みが求められます。

決算特別委員会（総務分科会）		決算特別委員会（都市経済分科会）		決算特別委員会（環境厚生分科会）		決算特別委員会（文化教育分科会）		決算特別委員会（決算審査小委員会）			決算特別委員会
９月11日	９月19日	９月11日	９月19日	９月12日	９月20日	９月12日	９月20日	９月13日	９月17日	９月18日	９月24日

令和５年度決算の金額は７ページに掲載しています。

２次元コードから実際の映像等をご確認いただけます。